

- MANUALE D'USO -

# SISTEMA INFORMATIVO PREVENZIONE

## GETRA

- Gestione Torri di Raffreddamento -

**Guida per l'utente Proprietario Impianto**

Codice Documento: **GETRA-MU-01**

Revisione del Documento: **02**

Data revisione: **15/01/2020**

## Sommario

1 INTRODUZIONE.....	3
1.1 Scopo del documento .....	3
1.2 Acronimi e definizioni .....	3
2 INFORMAZIONI GENERALI SUL SERVIZIO .....	4
2.1 Obiettivo del servizio .....	4
2.2 Informazioni gestite dal servizio .....	4
2.3 Modello Cartaceo previsto dalla DGR 1986/2019.....	4
3 REQUISITI PER L'UTILIZZO DEL SERVIZIO.....	8
3.1 Connessione internet .....	8
3.2 Modalità di Accesso (Autenticazione) al Servizio .....	8
3.3 Acrobat Reader .....	8
4 ACCESSO AL SERVIZIO .....	9
4.1 Accesso con CNS .....	9
4.1.1 Installazione del certificato digitale.....	10
4.1.2 Accettazione certificato digitale.....	12
4.2 Accesso con SPID.....	14
5 UTILIZZO DEL SERVIZIO .....	15
5.1 Scelta del “Tipo Utente” .....	15
5.2 Composizione Home Page .....	17
5.3 Tipologie di Notifiche .....	19
5.4 Notifica di un Nuovo Impianto .....	20
5.4 Lista delle Notifiche .....	26
5.5 Pannello di Gestione .....	28
5.5.1 Sottosezione “Aziende” .....	29
5.5.2 Sottosezione “Operatori” .....	30
5.5.3 Sottosezione “Torri” .....	32
6 CONTATTI ASSISTENZA .....	33

## 1 INTRODUZIONE

### 1.1 Scopo del documento

Questo manuale è rivolto all'utente Cittadino del servizio GETRA (Gestione Catasto Torri Evaporative di Raffreddamento a umido e dei Condensatori Evaporativi) di cui, di seguito, vengono descritte le funzionalità.

### 1.2 Acronimi e definizioni

Acronimo	Definizione	Descrizione
GETRA	GEstione Torri di RAffreddamento	Servizio di gestione del Catasto delle Torri Evaporative di Raffreddamento a umido e dei Condensatori Evaporativi
BROWSER		Programma che consente di navigare in internet (es.: Internet Explorer, Firefox, Safari, ecc...)
CNS	Carta Nazionale dei Servizi	Dispositivo (ovvero una Smart Card o una chiavetta USB) che contiene un "certificato digitale" di autenticazione personale. È uno strumento informatico che <b>consente l'identificazione certa dell'utente in rete</b> e permette di consultare i dati personali resi disponibili dalle pubbliche amministrazioni.
	Certificato Digitale	E' un documento elettronico che attesta, con una firma digitale, l'associazione tra una chiave pubblica e l'identità di un soggetto (una persona, una società, un computer, etc).
SPID	Sistema Pubblico di Identità Digitale	Permette di accedere a tutti i servizi online della Pubblica Amministrazione e dei soggetti privati aderenti con un'unica Identità Digitale (username e password) utilizzabile da computer, tablet e smartphone.

## 2 INFORMAZIONI GENERALI SUL SERVIZIO

### 2.1 Obiettivo del servizio

Il servizio GETRA (Gestione Catasto Torri Evaporative di Raffreddamento a umido e dei Condensatori Evaporativi) è un servizio on-line che consente l'inserimento delle Notifiche, da parte dei Responsabili/Proprietari degli impianti di Raffreddamento, in cui si dichiara la proprietà di Torri di Raffreddamento ad umido e di Condensatori Evaporativi: Tali Notifiche, tramite GETRA, sono rese visibili ai Comuni e alle ATS di competenza (Come disposto dalla Legge Regionale N° 33 del 30 Dicembre 2009 art.60bis1 e dalla DGR 1986 del 23 Luglio 2019).

### 2.2 Informazioni gestite dal servizio

La notifica include informazioni relative al sito di ubicazione delle Torri Evaporative di Raffreddamento a umido e dei Condensatori Evaporativi, informazioni sui Proprietari e sui Gestori di tali Impianti, informazioni per identificare il singolo impianto all'interno del sito di ubicazione ed informazioni tecniche relative ad ognuno di questi impianti (come previsto dal modulo presente nella DGR 1986 del 23 Luglio 2019)

### 2.3 Modello Cartaceo previsto dalla DGR 1986/2019

Di seguito si riporta il modello cartaceo riportato in allegato alla DGR 1986/2019.  
Su questo modello è stato strutturato il Sistema di Invio Notifiche GETRA.

## SCHEDA PER LA REGISTRAZIONE AL CATASTO COMUNALE DELLE TORRI DI RAFFREDDAMENTO-CONDENSATORI EVAPORATIVI (Legge regionale 33/2009 Art. 60 bis1 )

### 1. UBICAZIONE DEL SITO

Indirizzo			
Comune		Provincia	
Denominazione			
Codice ATECO			

### 2. PROPRIETARIO DELL'IMPIANTO

Nome	
Cognome	
Ragione Sociale	
CF/PI	
e-mail	
pec	
Telefono	
cellulare	

### 3. GESTORE DELL'IMPIANTO

Nome	
Cognome	
Ragione Sociale	
CF/PI	
e-mail	
pec	
Telefono	
cellulare	

**LA SEGUENTE PARTE DELLA SCHEDA DOVRÀ ESSERE RIPETUTA PER OGNI TORRE DI RAFFREDDAMENTO O CONDENSATORE OPERATIVO PRESENTI NEL SITO**

**4. IDENTIFICAZIONE**

Identificativo *	
------------------	--

\*ove non sia presente un identificativo descrivere la posizione in modo che la torre/il condensatore sia chiaramente identificabile

**5. UTILIZZO CUI LA TORRE E' DESTINATA**

- Impianto di climatizzazione di ambienti (specificare la destinazione d'uso di tali ambienti):
  - Commerciale
  - Direzionale
  - Produttivo (Specificare il ciclo produttivo: .....)
  - Socio Assistenziale
  - Sanitario
  - Altro (Specificare .....)
- Impianto per raffreddamento di macchinari e processi
- Impianto frigorifero (e.g. magazzino refrigerato)
- Impianto di produzione energetica
- Impianto per l'abbattimento ad umido di polveri e contaminanti (e.g. scrubber)
- Altro (Specificare .....)

**6. CARATTERISTICHE DELLA TORRE DI RAFFREDDAMENTO**

**5.1 Tipologia dell'apparato**

- Torre evaporativa a ciclo aperto
- Torre evaporativa a ciclo chiuso
- Condensatore evaporativo
- Raffreddatori di liquido ad umido (spray)
- Abbattitore di contaminanti/Scrubber
- Raffrescatore evaporativo indiretto
- Altro (Specificare .....)

**5.2 Costruttore** .....

**5.3 Modello** .....

**5.4 Potenza di raffreddamento nominale** .....[kW]

**7. ORIGINE ACQUA DI ALIMENTAZIONE**

acquedotto                       pozzo                       acqua superficiale

**8. TRATTAMENTI ACQUA**

Filtrazione                       Si     No

Trattamento acqua

- Nessun trattamento
- Addolcimento
- Osmosi inversa
- Demineralizzazione
- Altro .....

Condizionamento chimico

- nessun trattamento
- a prevalente azione antincrostante
- a prevalente azione anticorrosiva
- azione antincrostante e anticorrosiva
- biocida
- altro .....

Spurgo automatico in relazione alla concentrazione salina:     Si     No

Se No, specificare come è eseguito lo spurgo: .....

Specificare la destinazione delle acque di spurgo .....

**9. CARATTERISTICHE DI GESTIONE E MANUTENZIONE**

Presenza di separatore di gocce che coprono tutta la superficie di scarico, di alta efficienza in modo che le perdite di acqua sotto forma di aerosol siano contenute a meno dello 0,05% della massa d'acqua circolante.

Impianto facilmente accessibile anche nelle parti interne, onde favorirne l'ispezione e le operazioni di manutenzione ordinaria e straordinaria, pulizia, disinfezione e campionamento.

Superfici interne della vasca di raccolta lisce, con angoli arrotondati, di facile pulizia e disinfezione.  Si     No

Piatto della vasca realizzato in maniera da evitare il ristagno di acqua e con almeno uno scarico, posizionato nel punto più basso, per l'evacuazione completa del sedimento.  Si     No

Utilizzo:                                      annuale     stagionale

**GLOSSARIO**

**Piano di manutenzione:** Il piano di manutenzione è il documento complementare al progetto esecutivo che, tenendo conto degli elaborati progettuali esecutivi e dei loro aggiornamenti "as built", prevede, pianifica e programma l'attività di manutenzione dell'apparato con il fine di mantenerne nel tempo la funzionalità e la sicurezza di impiego, le caratteristiche di qualità e di igiene ambientale, l'efficienza energetica ed il valore economico.

Ispezione: attento esame, controllo per sorvegliare lo stato di qualcosa, l'andamento di una situazione

**Campionamenti:** l'operazione di prelevamento della parte di una sostanza di dimensione tale che la proprietà misurata nel campione prelevato rappresenti, entro un limite accettabile noto, la stessa proprietà nella massa di origine. In altre parole, il fine ultimo del campionamento ambientale è sempre quello di consentire la raccolta di porzioni rappresentative della matrice che si vuole sottoporre ad analisi.

**Pulizia:** insieme di operazioni che occorre praticare per rimuovere lo "sporco visibile" di qualsiasi natura (polvere, grasso, liquidi, materiale organico) da qualsiasi tipo di ambiente, superficie, macchinario ecc. La pulizia si ottiene con la rimozione manuale o meccanica dello sporco anche – eventualmente – con acqua e/o sostanze detergenti (detersione). La pulizia è un'operazione preliminare e si perfeziona ed è indispensabile ai fini delle successive fasi di disinfezione.

**Disinfezione:** l'insieme delle misure attuate al fine di ridurre a un livello detto "di sicurezza" i microrganismi patogeni (virus, batteri, funghi, spore, protozoi) presenti su una superficie o nell'ambiente tramite uccisione, inattivazione o allontanamento di questi.

## 3 REQUISITI PER L'UTILIZZO DEL SERVIZIO

### 3.1 Connessione internet

Il servizio è di tipo web pertanto per usufruirne richiede un collegamento ad internet.

### 3.2 Modalità di Accesso (Autenticazione) al Servizio

Per i cittadini lombardi è previsto l'accesso al servizio tramite CRS (Carta Regionale dei Servizi), CNS (Carta Nazionale dei Servizi) o SPID (Sistema Pubblico di Identità Digitale)

<p>Autenticazione con <b>LA TUA IDENTITÀ DIGITALE "PASSWORD UNICA"</b></p> <p> <b>Entra con SPID</b></p> <p><b>Cosa occorre per accedere</b> Per l'accesso con SPID è necessario essere in possesso:</p> <ul style="list-style-type: none"><li>della propria <b>identità digitale</b> rilasciata da soggetti accreditati da AgID (Agenzia per l'Italia Digitale), che verificano l'identità degli utenti e forniscono le credenziali. Per maggiori informazioni consulta il sito <a href="http://www.spid.gov.it/">http://www.spid.gov.it/</a></li></ul>	<p>Autenticazione con <b>CARTA NAZIONALE DEI SERVIZI</b></p> <p> <b>Entra con CNS</b></p> <p><b>Cosa occorre per accedere</b> Per l'accesso con la Carta Nazionale è necessario essere in possesso:</p> <ul style="list-style-type: none"><li>della Tessera Sanitaria <b>Carta Nazionale dei Servizi</b>;</li><li>del <b>codice PIN</b> (Personal Identification Number) della tua CNS;</li><li>di un <b>lettore di smartcard</b>;</li><li>del <b>software</b> necessario al funzionamento (disponibile per Windows, Mac OS, Linux)</li></ul>
---	--

Per l'utilizzo della CRS/CNS l'utente deve disporre del codice PIN rilasciato dall'ATS di competenza e di un lettore smart card compatibile con il proprio PC e sistema operativo.

Per informazioni: "<http://www.crs.lombardia.it/>".

### 3.3 Acrobat Reader

Per visualizzare e stampare le notifiche è necessario avere Adobe Acrobat Reader o un altro software in grado di gestire il formato PDF. Adobe Acrobat Reader è scaricabile gratuitamente al link <http://get.adobe.com/it/reader/>.

## 4 ACCESSO AL SERVIZIO

Il servizio è raggiungibile all'indirizzo internet: "<http://www.previmpresa.servizirl.it/getra/>". Collegandosi viene mostrata la pagina iniziale, come da immagine seguente.

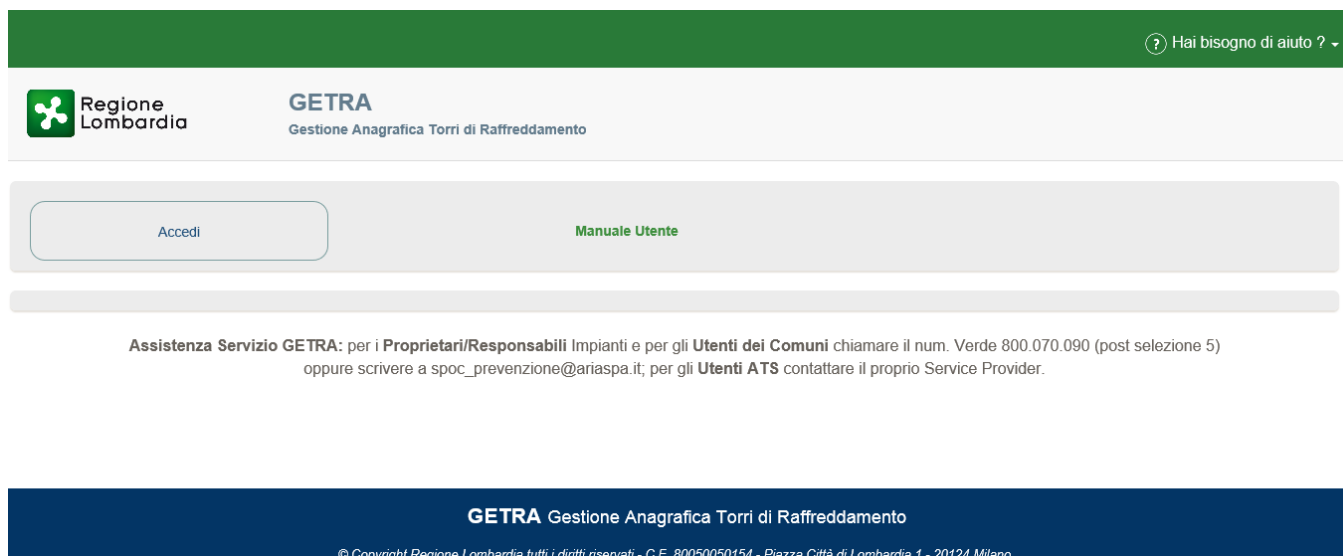

Cliccando sul Pulsante "Accedi" si attiverà la schermata, visibile qui sotto, in cui scegliere la modalità di accesso (SPID o CNS/CRS), che sono spiegate nei capitoli a seguire.

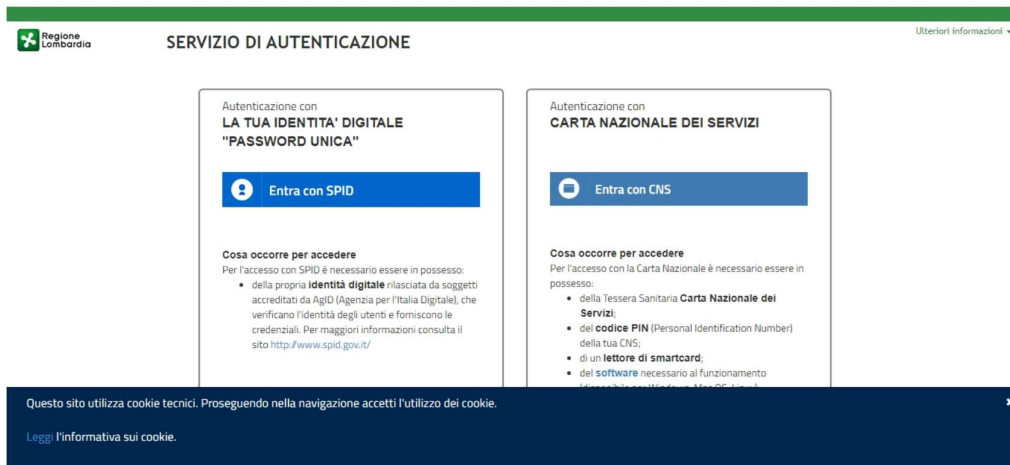

### 4.1 Accesso con CNS

Come prima cosa occorre collegare il lettore di smartcard al PC ed inserire la carta CNS nel lettore. Successivamente aprire il browser, collegarsi all'indirizzo del servizio, premere il pulsante "Accedi" e alla schermata successiva (mostrata qui sotto) premere "Entra con CNS".

<p>Autenticazione con <b>LA TUA IDENTITA' DIGITALE "PASSWORD UNICA"</b></p> <p> <b>Entra con SPID</b></p> <p><b>Cosa occorre per accedere</b> Per l'accesso con SPID è necessario essere in possesso:</p> <ul style="list-style-type: none"> <li>della propria <b>identità digitale</b> rilasciata da soggetti accreditati da AgID (Agenzia per l'Italia Digitale), che verificano l'identità degli utenti e forniscono le credenziali. Per maggiori informazioni consulta il sito <a href="http://www.spid.gov.it/">http://www.spid.gov.it/</a></li> </ul>	<p>Autenticazione con <b>CARTA NAZIONALE DEI SERVIZI</b></p> <p> <b>Entra con CNS</b></p> <p><b>Cosa occorre per accedere</b> Per l'accesso con la Carta Nazionale è necessario essere in possesso:</p> <ul style="list-style-type: none"> <li>della Tessera Sanitaria <b>Carta Nazionale dei Servizi</b>;</li> <li>del <b>codice PIN</b> (Personal Identification Number) della tua CNS;</li> <li>di un <b>lettore di smartcard</b>;</li> <li>del <b>software</b> necessario al funzionamento (disponibile per Windows, Mac OS, Linux)</li> </ul>
--	---

Si verrà direzionati sulla pagina di autenticazione della Regione Lombardia che mostra il certificato digitale<sup>1</sup> associato alla CNS.

Il certificato digitale deve essere accettato ed installato la prima volta che si accede all'applicazione. Negli accessi successivi verrà richiesta la sola accettazione del certificato.

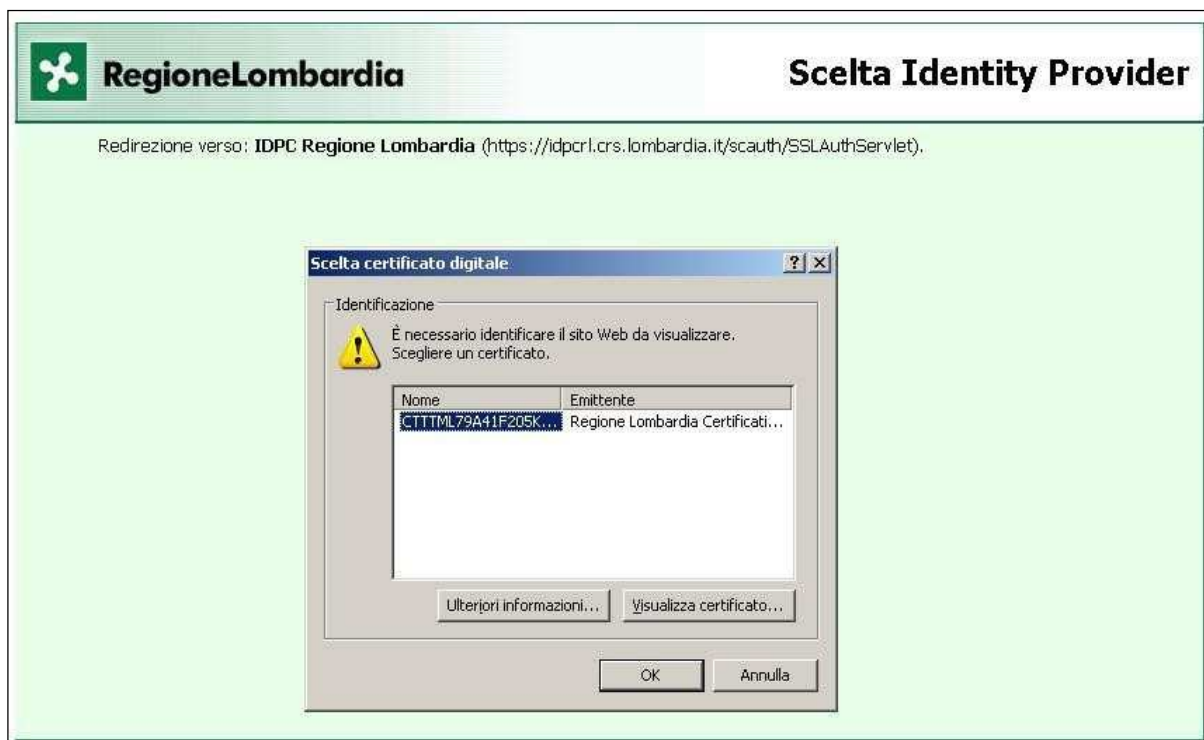

#### 4.1.1 Installazione del certificato digitale

Premendo il pulsante "Visualizza Certificato" nell'immagine precedente viene visualizzata la finestra "Avviso di protezione". Premere il pulsante "Visualizza certificato" per poter procedere con la fase di installazione.

<sup>1</sup> è un documento elettronico che attesta, con una firma digitale, l'associazione tra una chiave pubblica e l'identità di un soggetto (una persona, una società, un computer, etc).

Ci si ritrova ora nella finestra seguente, nella quale occorre premere il pulsante "Installa certificato".

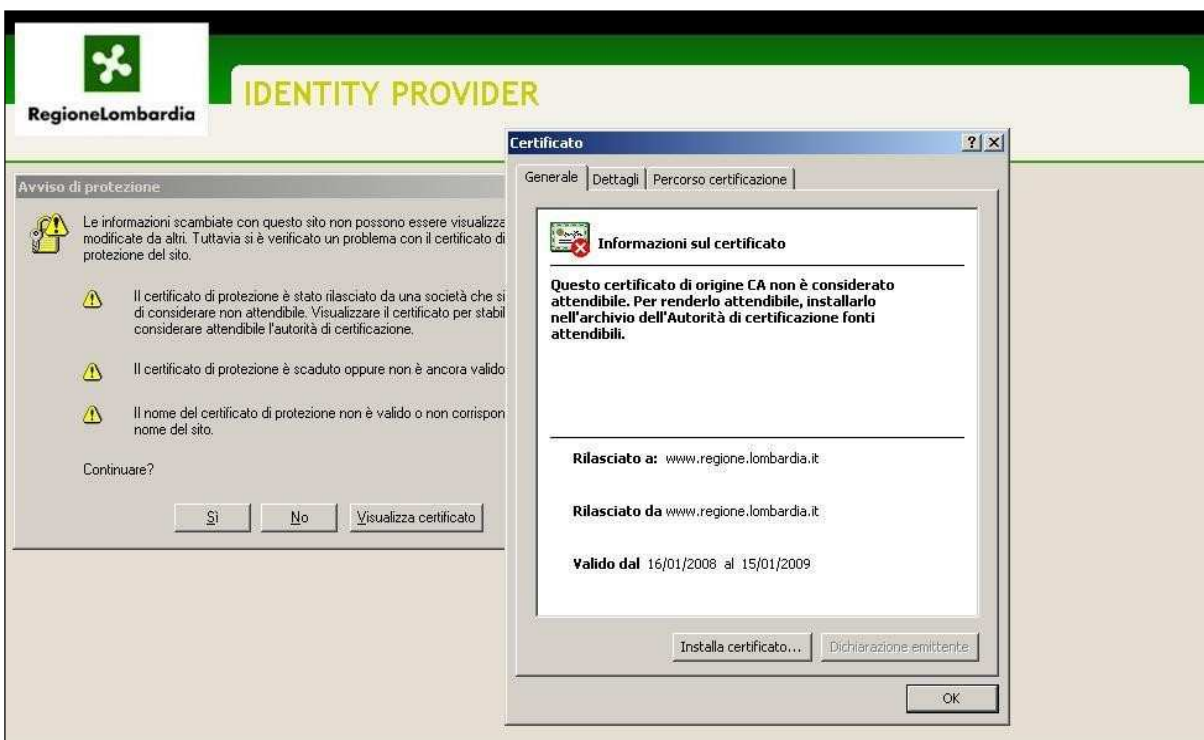

A questo punto parte l'installazione guidata di Windows del certificato vero e proprio. Proseguire premendo il pulsante "Avanti >" senza modificare le impostazioni.

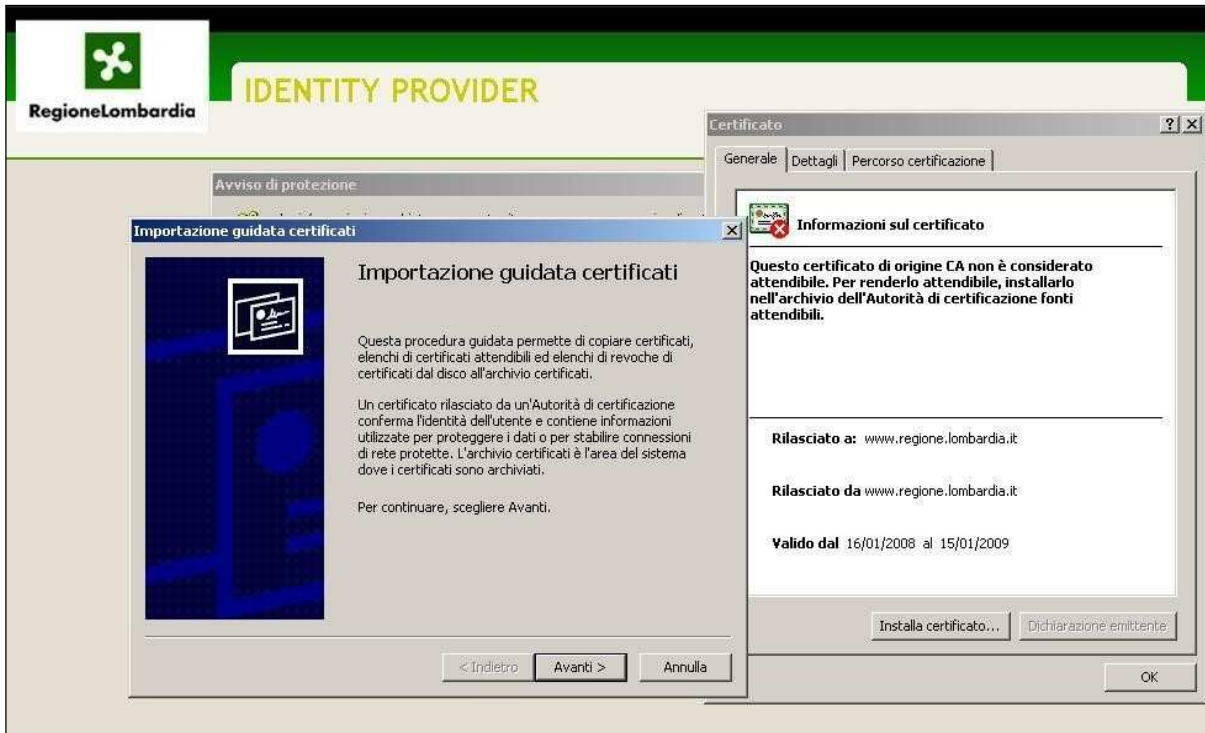

#### 4.1.2 Accettazione certificato digitale

Durante gli accessi successivi al primo è sufficiente accettare il certificato digitale. Per l'accettazione basta cliccare sul pulsante "OK" della finestra di scelta del certificato digitale.

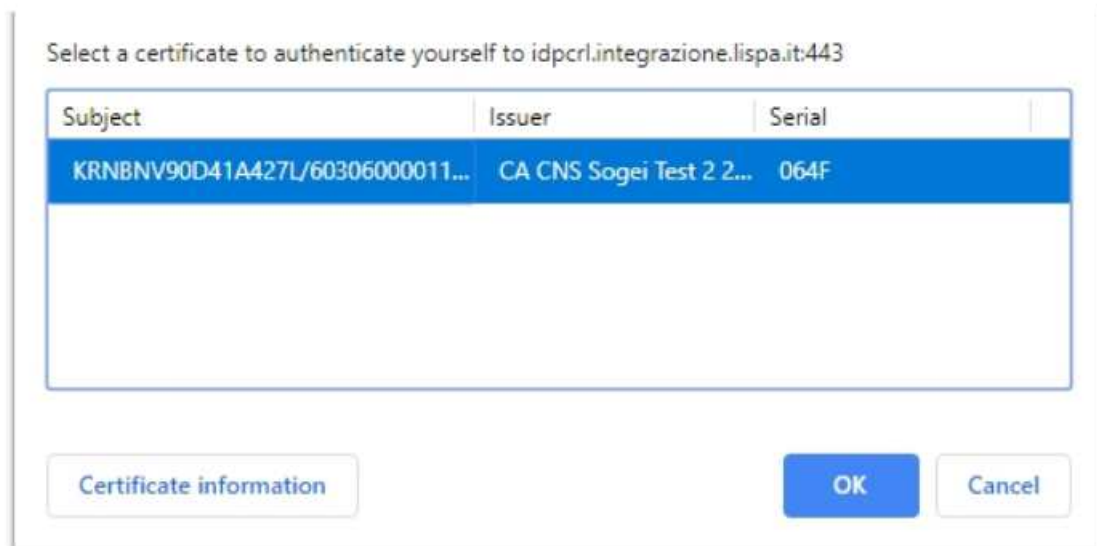

Viene quindi presentata la finestra di inserimento del codice PIN di cinque cifre che deve essere stato precedentemente richiesto alla ATS di competenza.

Dopo aver confermato, se il codice PIN non è corretto viene visualizzata la seguente finestra d'errore.

Se invece il codice PIN è valido si passa alla schermata "Identity Provider" che visualizza i dati contenuti nella carta CRS e chiede se si desidera continuare oppure no.

Scegliendo "Sì" si viene mandati alla pagina di benvenuto del servizio. Scegliendo "No" si viene rimandati alla pagina iniziale del servizio.

## 4.2 Accesso con SPID

Aprire il browser, collegarsi all'indirizzo del servizio, premere il pulsante "Accedi" e alla schermata successiva (mostrata qui sotto) premere "Entra con SPID".

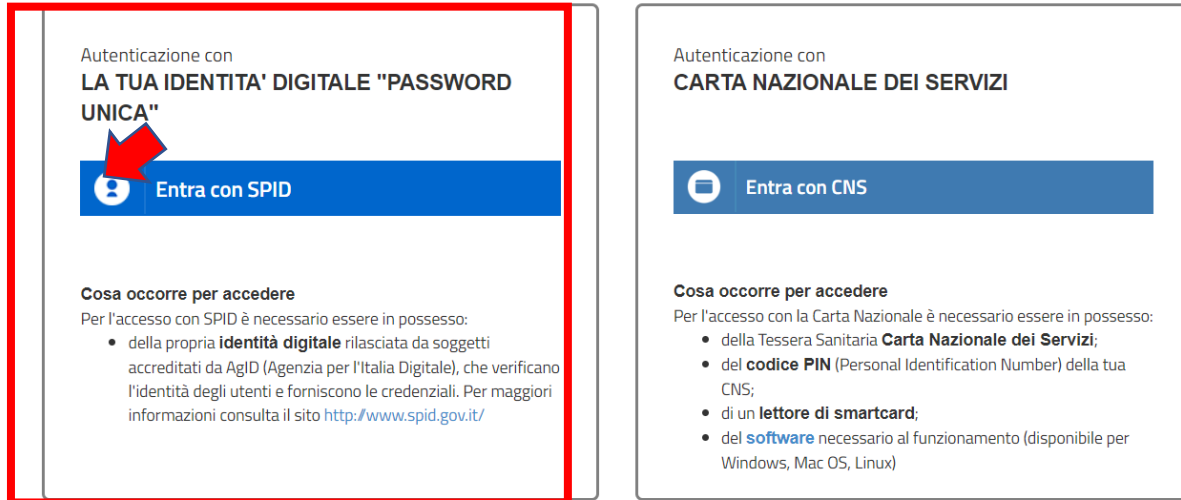

Verrà mostrato un elenco di provider abilitati al servizio tra cui scegliere (se non si è in possesso di credenziali SPID, bisogna richiederne l'ottenimento seguendo le indicazioni fornite al link <https://www.spid.gov.it/>); si aprirà poi una schermata in cui inserire il nome utente e la password rilasciati dal provider per cui è stata fatta richiesta di ottenimento delle credenziali SPID.

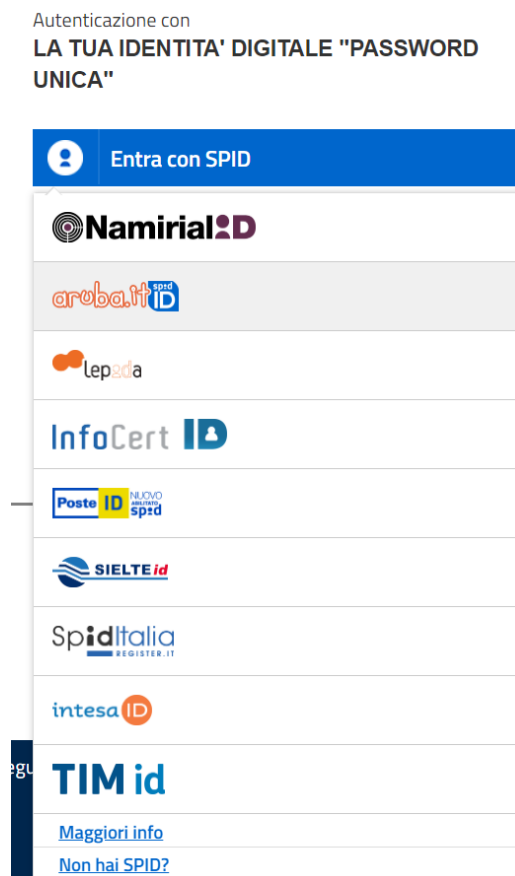

## 5 UTILIZZO DEL SERVIZIO

Questo capitolo descrive tutte le funzionalità del servizio disponibili e il loro uso.

### 5.1 Scelta del “Tipo Utente”

Appena dopo aver effettuato l'autenticazione seguendo i passaggi descritti nel capitolo precedente, se è già stato fatto un accesso in precedenza e si è già associati a qualche Impresa, il sistema propone direttamente la schermata della Home Page.

Se si accede invece per la prima volta al sistema e non si è ancora associati a nessuna Impresa, il sistema propone la schermata che segue.

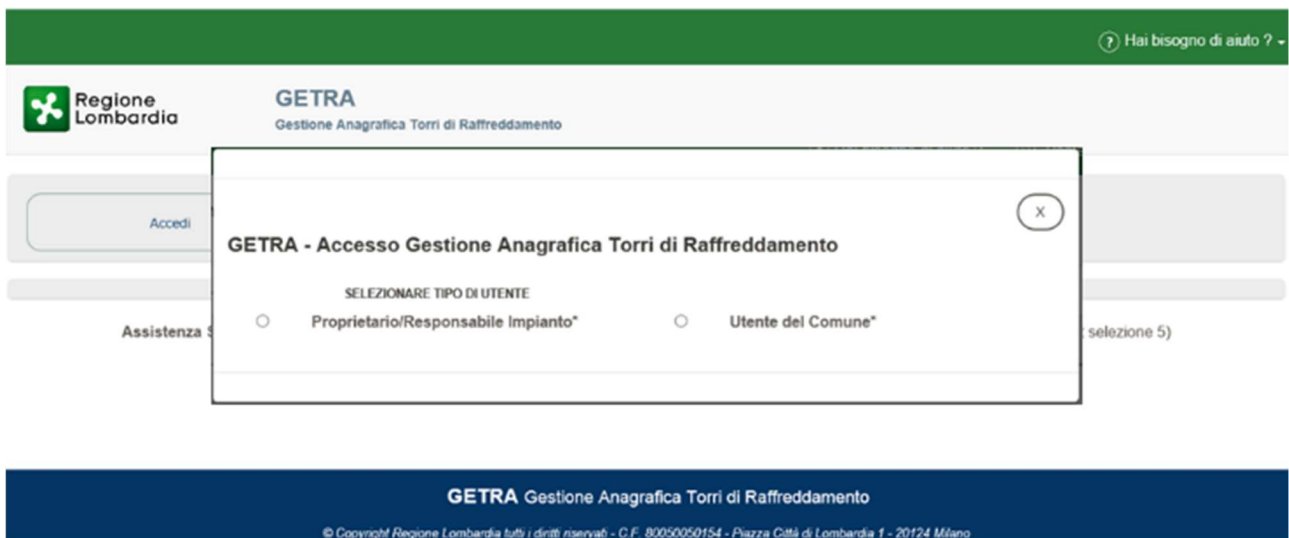

Come utenti Proprietari di Impianto è necessario selezionare il tipo utente denominato “Proprietario/Responsabile Impianto”. Dopo la scelta il sistema visualizzerà il seguente riquadro (pop-up):

Uno dei tre Campi “Denominazione”, “Partita Iva” e “Codice fiscale” è obbligatorio. Tramite questi campi è possibile ricercare l’Azienda nell’Anagrafica delle Imprese (Registro Imprese della Camera di commercio). L’identificazione dell’Impresa è necessaria per poter procedere con l’invio della Notifica.

Selezionando ad esempio il campo Denominazione è possibile inserire una o più parole che rappresentano la Ragione Sociale dell’Azienda. Il Sistema ricercherà il testo inserito all’interno delle Ragioni Sociali del registro imprese. E’ consigliabile ricercare l’azienda usando una sola parola (la più identificativa all’interno della ragione sociale) per evitare che la ricerca fallisca con più parole, non trovando effettivamente tutte le parole inserite.

Dopo aver inserito la parola di ricerca nel campo Denominazione, si dovrà cliccare sul pulsante “Ricerca”. A questo punto il sistema effettuerà una ricerca e se tale ricerca andrà a buon fine verranno visualizzate, in una tabellina sottostante il pulsante, l’azienda trovata con altri dati anagrafici (es. Comune e indirizzo in cui si trova la sede legale) che verranno poi utilizzati in seguito.

**GETRA - Accesso Gestione Anagrafica Torri di Raffreddamento**

SELEZIONARE TIPO DI UTENTE

Proprietario/Responsabile Impianto\*     Utente del Comune\*

**Denominazione\***  contiene ▼

Partita Iva\*

Codice Fiscale\*

RISULTATI RICERCA

Denominazione	Indirizzo	Comune	Prov	Codice Fiscale	Partita IVA
DENOM-03364040XENIA S.	IND-03364040XENIA S.	ARSAGO SEPRIO	VA	03364040XENIA S.	12345678901

Assistenza Servizio GETRA: per oppure scrivere a spoc\_prevenzion

te46 Test (PROPRIETARIO)

① Connection Info  
② Versione 01.00.00

Cliccando sul Pulsante “Aggiungi” si viene indirizzati alla Home Page del Servizio.

## 5.2 Composizione Home Page

Hai bisogno di aiuto ? Poste46 Test (PROPRIETARIO)

**Regione Lombardia** **GETRA**  
Gestione Anagrafica Torri di Raffreddamento

**Benvenuti nel servizio di Gestione Anagrafica delle Notifiche delle Torri di Raffreddamento.**

*Questo Servizio consente ai Responsabili/Proprietari degli Impianti l'invio online delle Notifiche delle Torri di Raffreddamento e dei condensatori evaporativi, come da legge regionale 33/2009 art. 60 bis1 e DGR 1986/2019 Sub-Allegato B, rendendo immediatamente fruibili le informazioni ai Comuni e alle ATS territorialmente competenti e ne assicura l'archiviazione e la gestione.*

Assistenza Servizio GETRA: per i Proprietari/Responsabili Impianti e per gli Utenti dei Comuni chiamare il num. Verde 800.070.090 (post selezione 5) oppure scrivere a [spos\\_prevenzione@ariaspa.it](mailto:spos_prevenzione@ariaspa.it), per gli Utenti ATS contattare il proprio Service Provider.

© Copyright Regione Lombardia tutti i diritti riservati - C.F. 80050050154 - Piazza Città di Lombardia 1 - 20124 Milano

Connection Info  
Versione 01.00.00

La Home Page è costituita dalle seguenti parti:

- Menu → Attivabile cliccando sulla seguente icona (☰) posta in alto a sinistra a fianco del Logo di Regione Lombardia

Premendo sull'icona indicata nell'immagine sopra si aprirà il menù completo come riportato nell'immagine seguente.

- Header → La parte alta (in verde) visibile nella Home Page composta da due sezioni: una relativa ai manuali e l'altra relativa all'utenza con cui si è effettuato l'accesso. Cliccando sulla freccia rivolta verso il basso (▼) della sezione relativa all'utenza, apparirà l'azienda con la quale l'utente sta operando, la funzione che permette di cambiare azienda (se l'utente è associato ad altre aziende) e la funzione che permette di scollegarsi dal Servizio (Logout).

- Footer → La parte bassa (in blu) visibile nella Home Page composta, a destra, dai dati relativi alla connessione (il cui dettaglio è visibile cliccando sull'icona relativa (📄)) e dai dati relativi alla versione in uso del Servizio.

Assistenza Servizio GETRA: per i Proprietari/Responsabili Impianti e per gli Utenti dei Comuni chiamare il num. Verde 800.070.090 (post selezione 5) oppure scrivere a [spoc\\_prevenzione@ariaspa.it](mailto:spoc_prevenzione@ariaspa.it); per gli Utenti ATS contattare il proprio Service Provider.

📄 Connection Info  
🕒 Versione 01.00.00

© Copyright Regione Lombardia tutti i diritti riservati - C.F. 80050050154 - Piazza Città di Lombardia 1 - 20124 Milano

### 5.3 Tipologie di Notifiche

L'inserimento di una notifica può essere effettuato selezionando l'opzione "Nuova Notifica" dal menù principale (che si attiva cliccando sull'icona ☰) della Home Page.

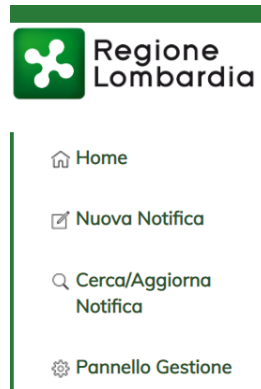

E' possibile scegliere tra 3 differenti tipi di Notifica (elencati qui sotto)

Assistenza Servizio GETRA: per i Proprietari/Responsabili Impianti e per gli Utenti dei Comuni chiamare il num. Verde 800.070.090 (post selezione 5) oppure scrivere a [spoc\\_prevenzione@ariaspa.it](mailto:spoc_prevenzione@ariaspa.it), per gli Utenti ATS contattare il proprio Service Provider.

① Connection Info  
② Versione 01.00.00

© Copyright Regione Lombardia tutti i diritti riservati - C.F. 80050050154 - Piazza Città di Lombardia 1 - 20124 Milano

La funzione "NUOVO IMPIANTO" deve essere usata quando:

- Si vuole notificare per la prima volta un impianto (Torre o altro) mai notificato tramite GETRA
- Si deve usare questa funzione anche quando un impianto è già esistente (ad esempio se è già stato notificato precedentemente in forma cartacea) ma non è mai stato notificato tramite GETRA

La funzione "IMPIANTO ESISTENTE" deve essere usata quando:

- L'Impianto è già stato notificato tramite GETRA e si vuole segnalare una variazione dei dati già inviati su quell'impianto

La funzione “DISMISSIONE IMPIANTO” (CESSAZIONE) deve essere usata quando:

- Si vuole notificare la dismissione di un Impianto già censito nel Sistema GETRA
- Se l'impianto non è mai stato censito in GETRA e si vuole dismetterlo è necessario prima notificarlo tramite la funzione Nuovo Impianto e poi usare la funzione Dismissione Impianto per notificare la sua dismissione

**NOTA:** nel caso si volessero modificare i dati di una notifica “non ancora inviata” è necessario usare la funzione di Menù “Cerca/Aggiorna Notifica”.

## 5.4 Notifica di un Nuovo Impianto

Per Notificare un Nuovo Impianto è necessario selezionare l'opzione omonima e premere il Bottone “Avanti” nel pannello seguente.

Assistenza Servizio GETRA: per i Proprietari/Responsabili Impianti e per gli Utenti dei Comuni chiamare il num. Verde 800.070.090 (post selezione 5) oppure scrivere a [spoc\\_prevenzione@ariaspa.it](mailto:spoc_prevenzione@ariaspa.it), per gli Utenti ATS contattare il proprio Service Provider.

© Copyright Regione Lombardia tutti i diritti riservati - C.F. 80050050154 - Piazza Città di Lombardia 1 - 20124 Milano

Connection Info  
Versione 01.00.00

Il Sistema è stato strutturato per consentire l'inserimento dei dati previsti nell'allegato della DGR 1986 del 23 Luglio 2019.

Prima di entrare nel dettaglio dei dati da inserire nella Notifica è importante seguire le seguenti avvertenze:

- Deve essere inviata una Notifica per ogni Unità Locale (UL) dell'Azienda
- Una Unità Locale è l'unità fisica censita da Camera Commercio: ad esempio un'impresa può avere diverse localizzazioni sul territorio lombardo, tra cui una sede amministrativa e diverse sedi adibite a produzione, a magazzino o altro; ognuna di queste UL è localizzata da un indirizzo e da un codice)
- Ogni Notifica che si riferisce ad una Unità Locale può contenere uno o più Impianti (Torri) che sono fisicamente presenti all'interno dell'area identificata come UL
- Ad ogni Unità Locale è associato un Indirizzo (comune, indirizzo e numero civico) e un Codice univoco all'interno del territorio lombardo denominato ID\_AGP

Il Sistema dopo aver premuto il Bottone “Avanti” (vedere figura precedente) propone la seguente Scheda/Pagina.

Home | Crea Notifica

## Crea Notifica

1 — 2 — 3 — 4 — 5

**UBICAZIONE**

Unità Locale \*

Scegli opzione

Denominazione: \_\_\_\_\_

Codice ATECO: \_\_\_\_\_

Indirizzo: \_\_\_\_\_

Comune: \_\_\_\_\_

Provincia: \_\_\_\_\_

ID AGP: \_\_\_\_\_  
(Identificativo regionale dell'Unità Locale)

Indietro Avanti Salva Notifica

Tale scheda è costituita da cinque Sezioni (identificabili dal numero all'interno del cerchio nella parte alta), spiegate nel dettaglio qui di seguito.

### 1) Sezione "Ubicazione".

La scelta dell'Unità Locale dal menu a tendina è Obbligatoria. Serve a identificare l'Unità Locale (U.L.) su cui sorgono gli impianti dell'azienda.

In questa Scheda i dati che concorrono all'identificazione della U.L. sono: Denominazione, Codice ATECO, Indirizzo, Comune, Provincia, ID\_AGP (identificativo regionale dell'Unità Locale).

Nel menu a tendina compaiono tutte le U.L. lombarde che fanno parte dell'azienda proprietaria degli Impianti. Dopo aver selezionato la U.L. desiderata i campi presenti nel riquadro a destra vengono opportunamente valorizzati con i dati trovati nel Data Base di Regione Lombardia.

**Regione Lombardia**

- Home
- Nuova Notifica
- Cerca/Aggiorna Notifica
- Pannello Gestione

**GETRA**

Gestione Anagrafica Torri di Raffreddamento

---

Home | Crea Notifica

## Crea Notifica

1 — 2 — 3 — 4 — 5

**UBICAZIONE**

Unità Locale \*

001\_PV\_219...1 - E...A. - VIA... - CASTEGGIO

Denominazione: E...A.

Codice ATECO: 2014

Indirizzo: VIA...

Comune: CASTEGGIO

Provincia: PV

ID AGP: 001\_PV\_2...1  
(Identificativo regionale dell'Unità Locale)

Indietro Avanti Salva Notifica

## 2) Fase "Dati del Proprietario dell'impianto e del Gestore dell'Impianto".

Raccoglie i dati anagrafici del proprietario e del Gestore degli Impianti (e dei relativi responsabili).

Home | Crea Notifica

Crea Notifica

1 2 3 4 5

**PROPRIETARIO DELL'IMPIANTO**

Nome \*

Ragione Sociale \*

E-mail \*

Telefono \*

Cognome \*

Codice fiscale / partita IVA \*

PEC \*

Cellulare \*

**GESTORE DELL'IMPIANTO**

Nome \*

Ragione Sociale \*

E-mail \*

Telefono \*

Cognome \*

Codice fiscale / partita IVA \*

PEC \*

Cellulare \*

Indietro Avanti Salva Notifica

**NOTA:** è necessario sottolineare l'importanza della correttezza dei dati inseriti in questa Scheda; in particolare è opportuno verificare la correttezza dei dati quali il Nome e Cognome del Responsabile/Proprietario degli impianti e Nome, Cognome del Responsabile in qualità di Gestore; inoltre verificare la correttezza del Codice fiscale e la Ragione Sociale del Gestore dell'Impianto

I campi obbligatori sono identificati dal simbolo di asterisco.

Crea Notifica

1 2 3 4 5

**PROPRIETARIO DELL'IMPIANTO**

Nome \*

Ragione Sociale \*

E-mail \*

Telefono \*

Cognome \*

Codice fiscale / partita IVA \*

PEC \*

Cellulare \*

**GESTORE DELL'IMPIANTO**

Nome \*

Ragione Sociale \*

E-mail \*

Telefono \*

Cognome \*

Codice fiscale / partita IVA \*

PEC \*

Cellulare \*

Indietro Avanti Salva Notifica

Una volta ultimata la compilazione dei dati richiesti, bisogna cliccare sul bottone "Salva Notifica". Dopo il salvataggio della Notifica si viene indirizzati alla fase 3 descritta di seguito.

### 3) Fase "Identificativo Torri e/o Condensatori".

Inizialmente la scheda si presenta come una tabella vuota ed in alto sono riepilogati i dati della U.L. selezionata in fase 1.

Per procedere con l'aggiunta nella tabella dei singoli Impianti presenti nella U.L., bisogna cliccare sul pulsante "Aggiungi torre".

Ogni Impianto avrà il suo identificativo univoco che permetterà ai Comuni e alla ATS di individuarlo con precisione.

Dopo aver cliccato sul pulsante "Aggiungi Torre" si passa alla fase 4 descritta di seguito.

#### 4) Fase "Dati tecnici dell'Impianto".

Crea Notifica

1 2 3 4 5

Data avvio impianto \*

Identificativo \*

Destinazione d'uso \*

Costruttore \*

Potenza di raffreddamento nominale [KW] \*

Tipologia dell'apparato \*

Modello \*

Origine acqua di alimentazione \*

RATTAMENTI ACQUA

Filtrazione \*

Trattamento acqua \*

Condizionamento Chimico \*

Spurgo automatico in base alla concentrazione salina \*

Se no specificare come è eseguito lo spurgo \*

Specificare la destinazione delle acque di spurgo \*

Indietro Avanti

In questa fase bisogna inserire i dati tecnici che caratterizzano l'impianto che si vuole aggiungere nella tabella presente in fase 3.

1 2 3 4 5

Data avvio impianto \*

Identificativo \*

Destinazione d'uso \*

Costruttore \*

Potenza di raffreddamento nominale [KW] \*

Tipologia dell'apparato \*

Modello \*

Origine acqua di alimentazione \*

RATTAMENTI ACQUA

Filtrazione \*

Trattamento acqua \*

Condizionamento Chimico \*

Spurgo automatico in base alla concentrazione salina \*

Se no specificare come è eseguito lo spurgo \*

Specificare la destinazione delle acque di spurgo \*

Indietro Avanti

Al termine della compilazione dei campi richiesti, cliccando sul pulsante "Avanti" si passa alla fase 5 descritta di seguito.

## 5) Fase "Caratteristiche di Gestione e Manutenzione dell’Impianto".

Regione Lombardia GETRA  
Gestione Anagrafica Torri di Raffreddamento

Home | Crea Notifica

Crea Notifica

1 2 3 4 5

### Caratteristiche di gestione e manutenzione

Presenza di separatore di gocce che coprono tutta la superficie di scarico, di alta efficienza in modo che le perdite di acqua sotto forma di aerosol siano contenute a meno dello 0,05% della massa d'acqua circolante.  SI  No

Impianto facilmente accessibile anche nelle parti interne, onde favorirne l'ispezione e le operazioni di manutenzione ordinaria e straordinaria, pulizia, disinfezione e campionamento.  SI  No

Superfici interne della vasca di raccolta lisce, con angoli arrotondati, di facile pulizia e disinfezione.  SI  No

Piatto della vasca realizzato in maniera da evitare il ristagno di acqua e con almeno uno scarico, posizionato nel punto più basso, per l'evacuazione completa del sedimenti.  SI  No

Utilizzo  Annuale  Stagionale

Indietro Avanti Salva torre

In questa fase bisogna inserire i dati relativi alle caratteristiche di gestione e manutenzione dell'impianto che si vuole aggiungere nella tabella presente in fase 3.

Regione Lombardia GETRA  
Gestione Anagrafica Torri di Raffreddamento

Home | Crea Notifica

Crea Notifica

1 2 3 4 5

### Caratteristiche di gestione e manutenzione

Presenza di separatore di gocce che coprono tutta la superficie di scarico, di alta efficienza in modo che le perdite di acqua sotto forma di aerosol siano contenute a meno dello 0,05% della massa d'acqua circolante.  SI  No

Impianto facilmente accessibile anche nelle parti interne, onde favorirne l'ispezione e le operazioni di manutenzione ordinaria e straordinaria, pulizia, disinfezione e campionamento.  SI  No

Superfici interne della vasca di raccolta lisce, con angoli arrotondati, di facile pulizia e disinfezione.  SI  No

Piatto della vasca realizzato in maniera da evitare il ristagno di acqua e con almeno uno scarico, posizionato nel punto più basso, per l'evacuazione completa del sedimenti.  SI  No

Utilizzo  Annuale  Stagionale

Indietro Avanti Salva torre

Al termine della compilazione dei campi richiesti, cliccando sul pulsante “Salva torre” si torna alla Sezione 3 descritta in precedenza nell’apposito paragrafo, dove sarà possibile vedere nella tabellina dell’elenco Torri dell’U.L., per cui si sta facendo la Notifica, la riga che riepiloga i dati essenziali dell’Impianto appena salvato.

Se nella stessa U.L. ci fossero altri Impianti, basterà cliccare nuovamente sul pulsante “Aggiungi Torre” e seguire i passaggi già descritti (Sezioni 4 e 5).

Dopo aver salvato almeno una Torre in basso compare il pulsante “Invia Notifica” (vedere immagine seguente). Si consiglia di usare questo pulsante solo dopo essere certi di aver inserito correttamente i dati. Al fine di verificare i dati è possibile usare il Bottone Dettaglio per vedere tutti i dettagli della torre inserita. Premendo il bottone “Invia Notifica”, tale Notifica viene resa immediatamente visibile al Comune e alla ATS di competenza e non è più possibile modificarne i dati.

Se invece non si Invia la notifica è possibile riprendere la Notifica usando la funzione di Menù “Cerca/Aggiorna Notifica”

**IDENTIFICATIVO** Notifica di: **NUOVO IMPIANTO**

Denominazione: E...A.  
 Codice ATECO:  
 Indirizzo: VIA T... 14  
 Comune: M...  
 Provincia: N...  
 AGP: 001\_...230124\_1

Torri censite

---

**TORRI** ● IN FUNZIONAMENTO ● DISMESSA

#ID	Identificativo	Data avvio	Data dismissione	Stato	
83	Torre amica			●	Elimina Dettaglio

Aggiungi torre Invia Notifica

## 5.4 Lista delle Notifiche

La Lista delle Notifiche è la schermata alla quale si accede dopo che l'utente ha cliccato sulla voce di menu “Cerca/Aggiorna Notifica”.

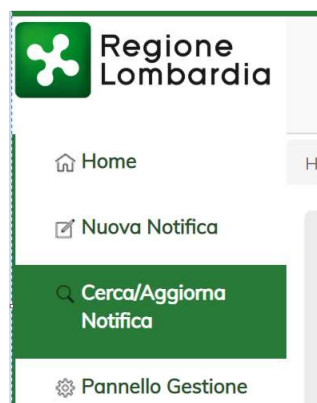

E' necessario usare questa funzione quando si intende Modificare una Notifica NON ANCORA INVIATA oppure quando si vuole annullare una Notifica non ancora inviata.

In questa Lista vengono elencate le Notifiche effettuate dall'azienda proprietaria degli Impianti per la quale si si è effettuato l'accesso (qualsiasi utente appartenente a quel Gruppo può visualizzare il dettaglio delle Notifiche).

A questa Lista si accede anche dopo aver salvato una nuova notifica seguendo i passi descritti precedentemente.

#ID	Tipo	Azienda	AGP	Data notifica	Stato	
11	IMPIANTO ESISTENTE	ENI S.P.A.	001_PV_219459_1	20/12/2019 13:58	ELIMINATA	Dettaglio Modifica Stampa
12	IMPIANTO ESISTENTE	ENI S.P.A.	001_PV_219459_1	20/12/2019 13:12	NOTIFICA NON ANCORA INVIATA	Dettaglio Modifica Stampa Elimina

Per ogni riga (Notifica) presente in questa Lista sono disponibili diverse funzioni di Dettaglio Notifica, Stampa, Elimina (solo in stato "Non Inviata") a cui si accede usando i Bottoni a lato.

## 5.5 Pannello di Gestione

Il Pannello di Gestione è la schermata alla quale si accede dopo che l'utente ha cliccato sulla voce di menu "Pannello Gestione".

La sezione che si visualizza è composta da 3 sottosezioni (visibili in alto sotto il Logo di Regione Lombardia):

- 1) Aziende
- 2) Operatori
- 3) Torri

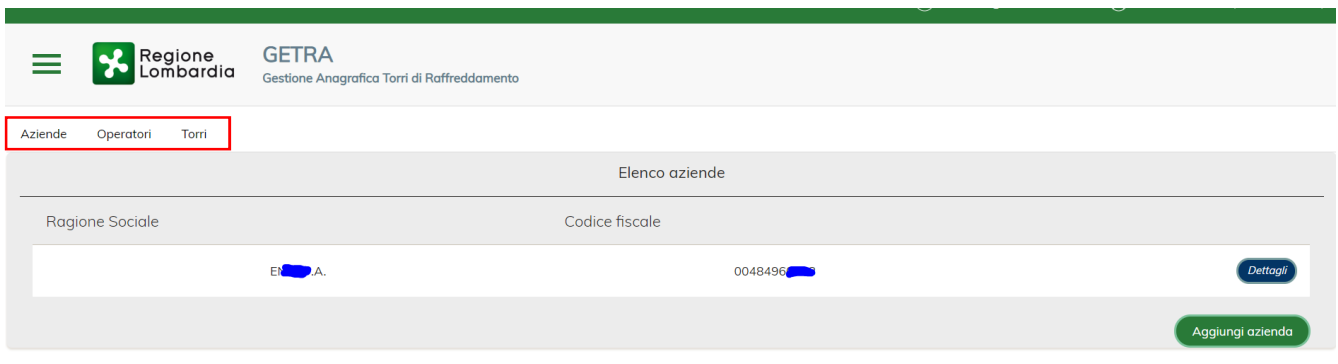

### 5.5.1 Sottosezione “Aziende”

In questa sottosezione è possibile vedere un Elenco con tutte le aziende per le quali l'utente ha accesso. Cliccando sul pulsante “Aggiungi azienda” si apre un pop-up nel quale scegliere il tipo utente (così come avvenuto in fase di primo accesso al Servizio).

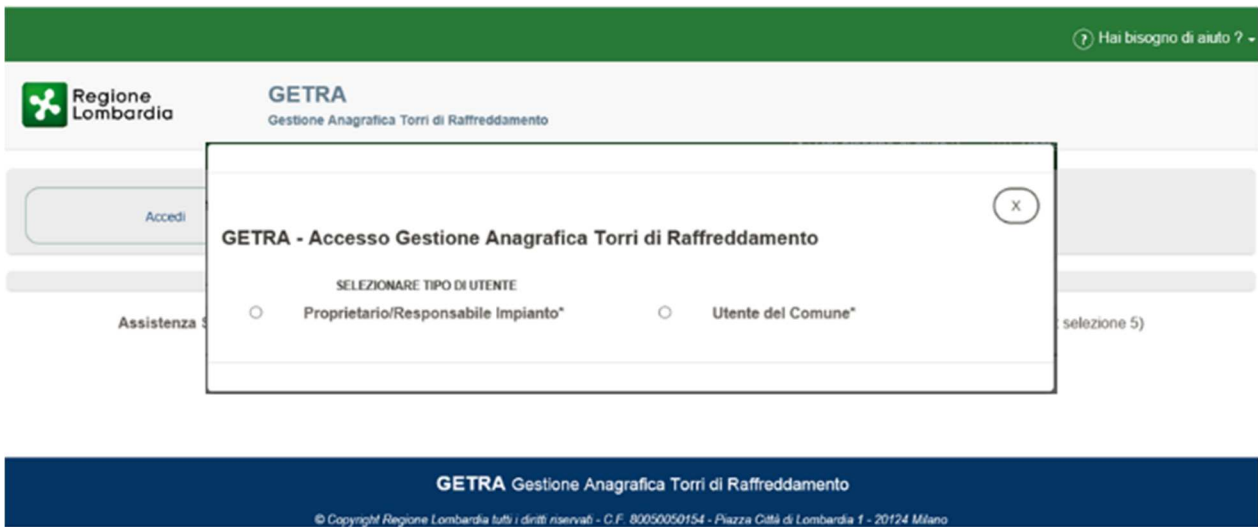

Dovendo aggiungere un'altra Impresa Proprietaria di Impianti si spunterà il cerchio a lato della voce “Responsabile/Proprietario Impianto”.

A questo punto si potrà procedere a selezionare una delle tre informazioni ricercabili (“Denominazione”, “Partiva Iva”, “Codice Fiscale”) e cliccando sul pulsante “Ricerca” verrà effettuata una ricerca del dato inserito nel Data Base Regionale e, a corrispondenza trovata, verranno visualizzati i risultati trovati.

#### GETRA - Accesso Gestione Anagrafica Torri di Raffreddamento

SELEZIONARE TIPO DI UTENTE

Privato Cittadino\*
  Dipendente Comunale\*

Denominazione\*

Partita Iva\*

Codice Fiscale\*

RISULTATI RICERCA

Denominazione	Indirizzo	Comune	Prov	Codice Fiscale	Partita IVA	
BA S.P.A.	VLE	MILANO	MI	058491	058491	<input type="button" value="Aggiungi"/>
BA		SARONNO	VA	033599	1234567	<input type="button" value="Aggiungi"/>
		VARESE	VA	0336064	12345678	<input type="button" value="Aggiungi"/>

Tra quelli trovati sarà poi possibile selezionare quello di interesse e, cliccando sul pulsante “Aggiungi”, si

tornerà alla Home Page, dove cliccando in alto a destra sull'apposita funzionalità (Poste46 Test (PROPRIETARIO)) sarà poi possibile effettuare Notifiche per la nuova Impresa inserita, cliccando sulla voce "Cambia azienda".

Il Sistema visualizzerà l'elenco delle Aziende associate all'utente e sarà possibile selezionare l'Impresa per cui si desidera lavorare (viene evidenziata dal sistema in BLU) e cliccare sul Pulsante "Conferma azienda" per venire indirizzati alla Home Page dell'azienda selezionata.

### 5.5.2 Sottosezione "Operatori"

In questa sottosezione è possibile attribuire ad una persona che fa parte dell'Impresa proprietaria (Gruppo) diverse funzionalità a seconda anche del ruolo che ricopre in azienda.

Basterà inserire il CF della persona da autorizzare nell'apposito campo, selezionare dai menu a tendina presenti il Profilo e l'azienda presso la quale lavora ed infine spuntare i quadradini a fianco alle voci delle Funzioni che si desidera abilitare per quella persona.

**Attenzione:** Solo il ruolo Amministratore ha accesso a questa particolare sottosezione

- Codice Fiscale \***: Input field with the value 'AAABBBCCDDDEEFF'.
- Azienda \***: Dropdown menu with the value 'B...A.'.
- Profilo \***: Dropdown menu with the value 'OPERATORE'.
- Funzioni \***: A list of functions with checkboxes:
  - CREAZIONE NOTIFICA POSSIBILITA DI INSERIRE LE NOTIFICHE
  - MODIFICA NOTIFICA POSSIBILITA DI MODIFICARE LE NOTIFICHE
  - LETTURA NOTIFICA POSSIBILITA DI LETTURA LE NOTIFICHE
  - ELIMINAZIONE NOTIFICA POSSIBILITA DI ELIMINARE LE NOTIFICHE
  - PANNELLO GESTIONE POSSIBILITA DI ACCEDERE AL PANNELLO GESTIONE

At the bottom left, there is a note: '\* Campo obbligatorio'. At the bottom right, there is a blue 'Salva' button. Below the form, there is a table header for 'Operatori inseriti' with columns for 'Codice Fiscale', 'Azienda', and 'Stato'.

Una volta cliccato sul Pulsante “Salva” la persona, con le relative autorizzazioni scelte precedentemente, verrà inserita nell'apposita tabella denominata “Operatori inseriti” (evidenziata qui sotto).

Codice Fiscale	Azienda	Stato
AAABBBCCDDDEEFF	B...A.	INSERITO

At the bottom right of the table, there are 'Elimina' and 'Modifica' buttons. Below the table, there is another table header for 'Operatori effettivi' with columns for 'Codice Fiscale', 'Azienda', and 'Profilo'.

A questo punto, si dovrà solo aspettare che il nuovo utente inserito effettui il suo accesso all'interno del Servizio e che accetti l'invito dell'Amministratore del Gruppo (un pop-up di avviso segnalerà all'Utente che il suo Nominativo è stato associato al Gruppo).

L'avviso ha solo la funzione di permettere la trasparenza delle attività connesse alla sua identità.

L'utente potrà accettare la proposta dell'Amministratore o rifiutarla.

Se l'Utente avrà rifiutato l'associazione, il suo nome e il suo profilo di accesso verranno rimossi dal Gruppo a cui era stato associato dall'Amministratore.

Se tale utente avrà accettato l'invito, nella tabella denominata "Operatori effettivi" comparirà la riga con i dati della persona che ha accettato nello stato "Attivo" e lo stesso utente potrà accedere alle Notifiche nei modi previsti dal profilo di accesso a cui è stato associato.

A partire dal secondo accesso il messaggio di Avviso non sarà più presentato.

### 5.5.3 Sottosezione "Torri"

In questa sottosezione è possibile visualizzare tutti gli Impianti (dell'azienda proprietaria per la quale l'utente ha scelto di profilarsi) inseriti fino a quel momento da qualsiasi utente appartenente al Gruppo di quell'azienda proprietaria.

## 6 CONTATTI ASSISTENZA

Per i **Proprietari/Responsabili** Impianti e per gli **Utenti dei Comuni** chiamare il num. Verde 800.070.090 (post selezione 5), oppure scrivere a [spoc\\_prevenzione@ariaspa.it](mailto:spoc_prevenzione@ariaspa.it).

Per gli **Utenti ATS** contattare il proprio Service Provider.